

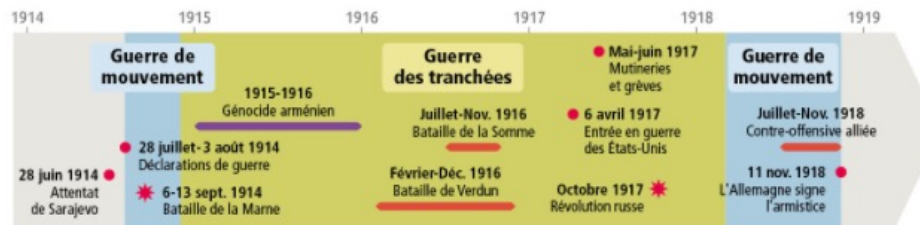

Civils et militaires durant la PGM

Les causes du conflit

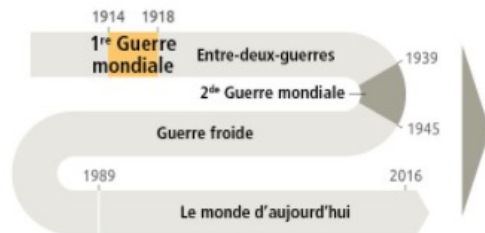



1 La guerre de 1914 à 1917

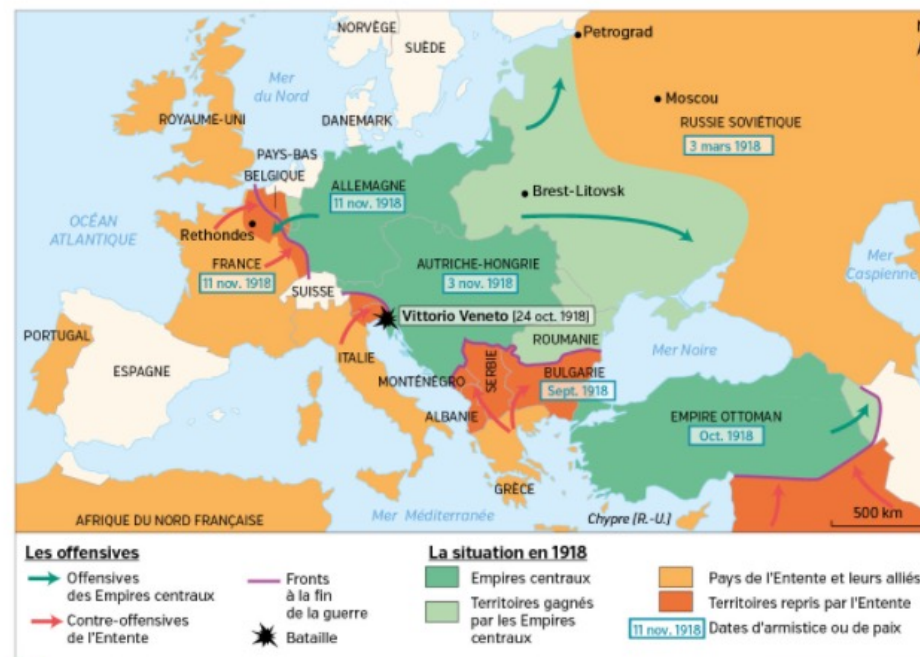

2 La guerre en 1918

VOCABULAIRE

- Empires centraux

Coalition de l'Empire allemand, de l'Autriche-Hongrie, de l'Empire ottoman et du royaume de Bulgarie, opposés à l'Entente.

- Entente (les Alliés)

Coalition formée par la France, le Royaume-Uni et la Russie tsariste. L'Italie rejoint cette coalition en 1915.

- **Guerre des tranchées**

Phase de la guerre où les combattants s'abritent dans des lignes creusées dans le sol et plus ou moins fortifiées pour se protéger. Elle s'oppose à la **guerre de mouvement**.

- **Mutinerie**

Révolte des soldats contre l'autorité militaire [généralement refus de combattre].

QUESTIONS

■ Je me repère dans le temps et dans l'espace

1 Quels États composent l'Entente ? Les Empires centraux ?

2 Où sont localisés les principaux fronts ?

3 Identifiez les phases de la guerre avec des repères chronologiques.

Un conflit d'une ampleur sans précédent

Le jeu des alliances



**Guerre mondiale ou
européenne ? La guerre se
déroule en Europe, mais
72 pays y participent**



Les étapes du conflit



Juin 1914 : assassinat de l'héritier de l'empire d'Autriche-Hongrie, à Sarajevo

Automne 1914 : départ « la fleur au fusil », en raison du patriotisme et de la certitude d'écraser rapidement l'ennemi



été 1914 : mobilisation en Europe à cause des alliances



La Première Guerre mondiale en France

1915-1917

Les principales offensives

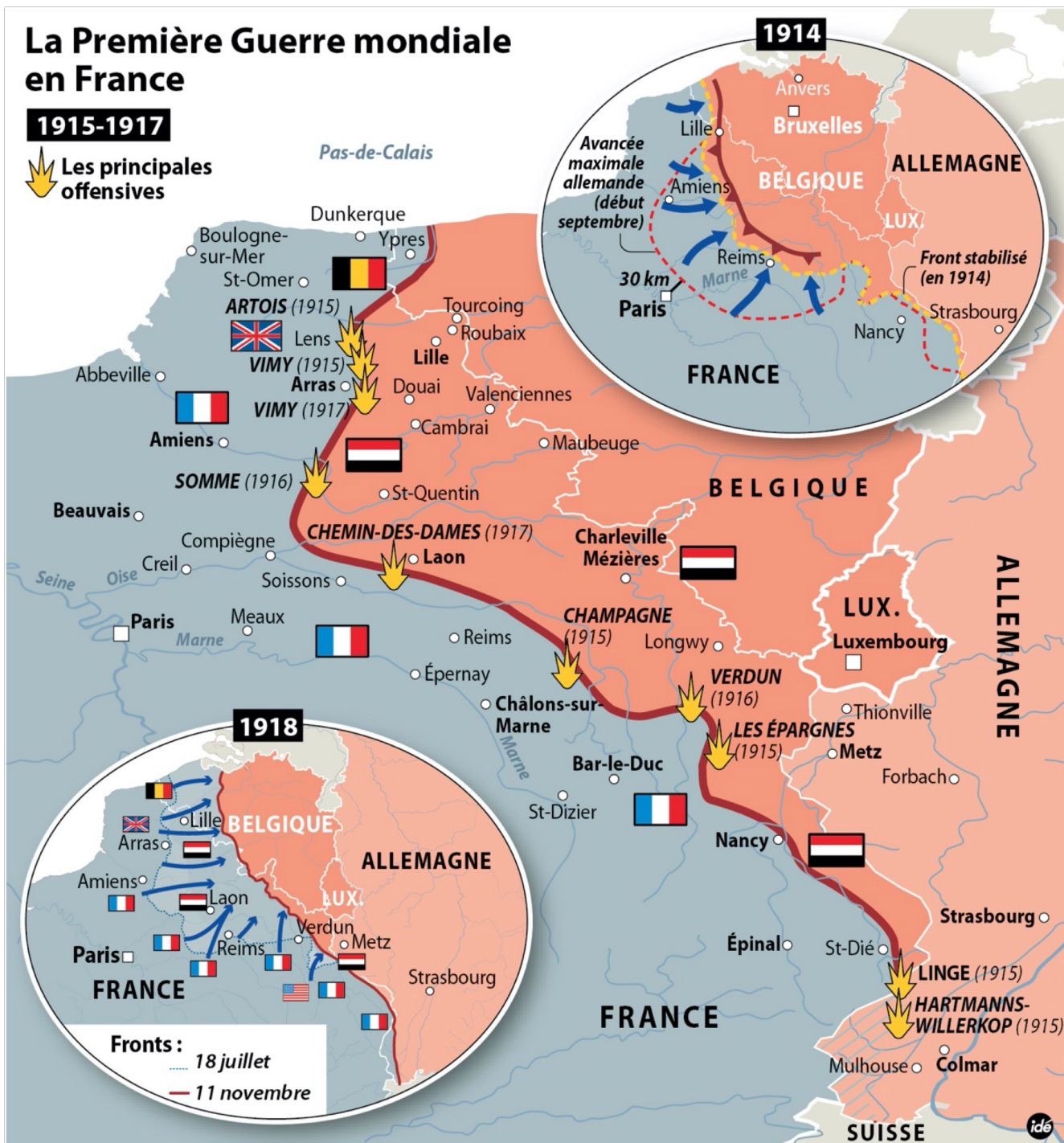

Guerre de mouvement : les Allemands envahissent la Belgique et parviennent à 30km de Paris, puis reculent (bataille de la Marne, 1914)

Stabilisation du front et **guerre de position**, les armées s'enterrent dans des tranchées (1915).

Succession d'offensives stériles

- Offensive allemande : Verdun (1916)
- Offensive anglaise : La Somme (1916)
- Offensive française : Le Chemin des Dames (1917)
- Mutineries dans toutes les armées
- Révolution bolchevique en Russie, octobre 1917.

Reprise de la **guerre de mouvement** (1918)

- La Russie sort du conflit.
- Les Allemands amassent leurs forces sur le front occidental.
- Les EUA entrent dans le conflit.
- L'Allemagne recule et demande l'armistice.

à Rethondes, le 11 novembre 1918 11h, cessez-le-feu pour 33 jours.



L'enfer des combats

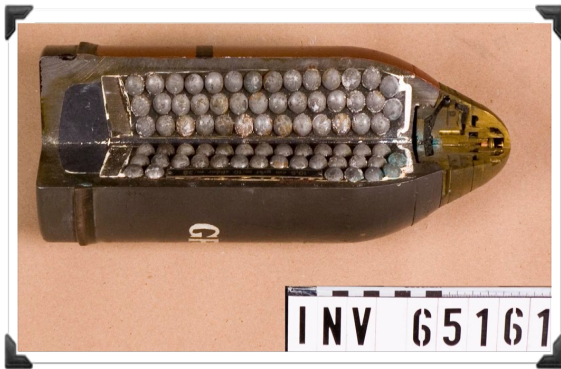

Obus avec shrapnels



mitrailleuse



Obus à gaz



Lance-flammes

tank



Sous-marin

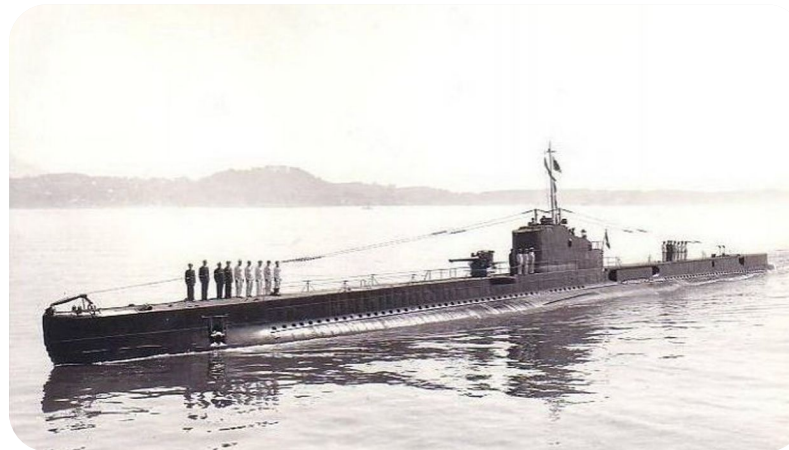

Avion de chasse



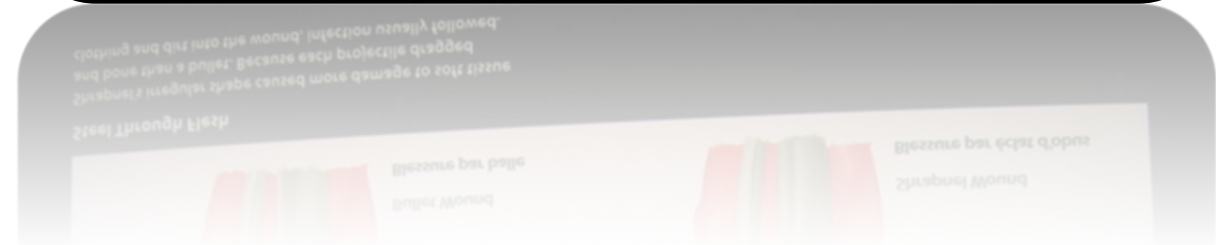
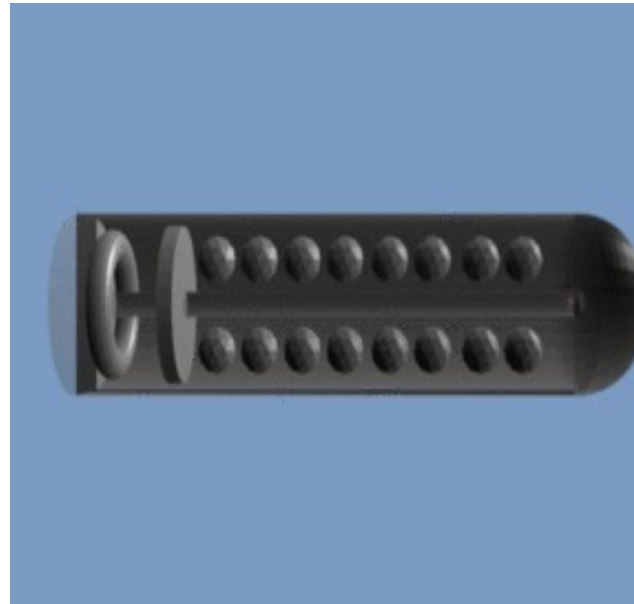
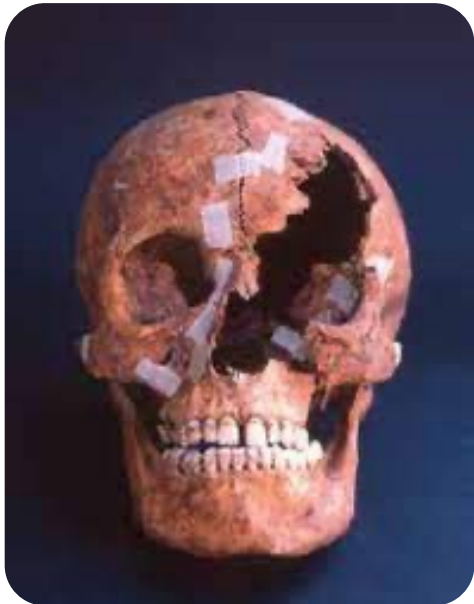
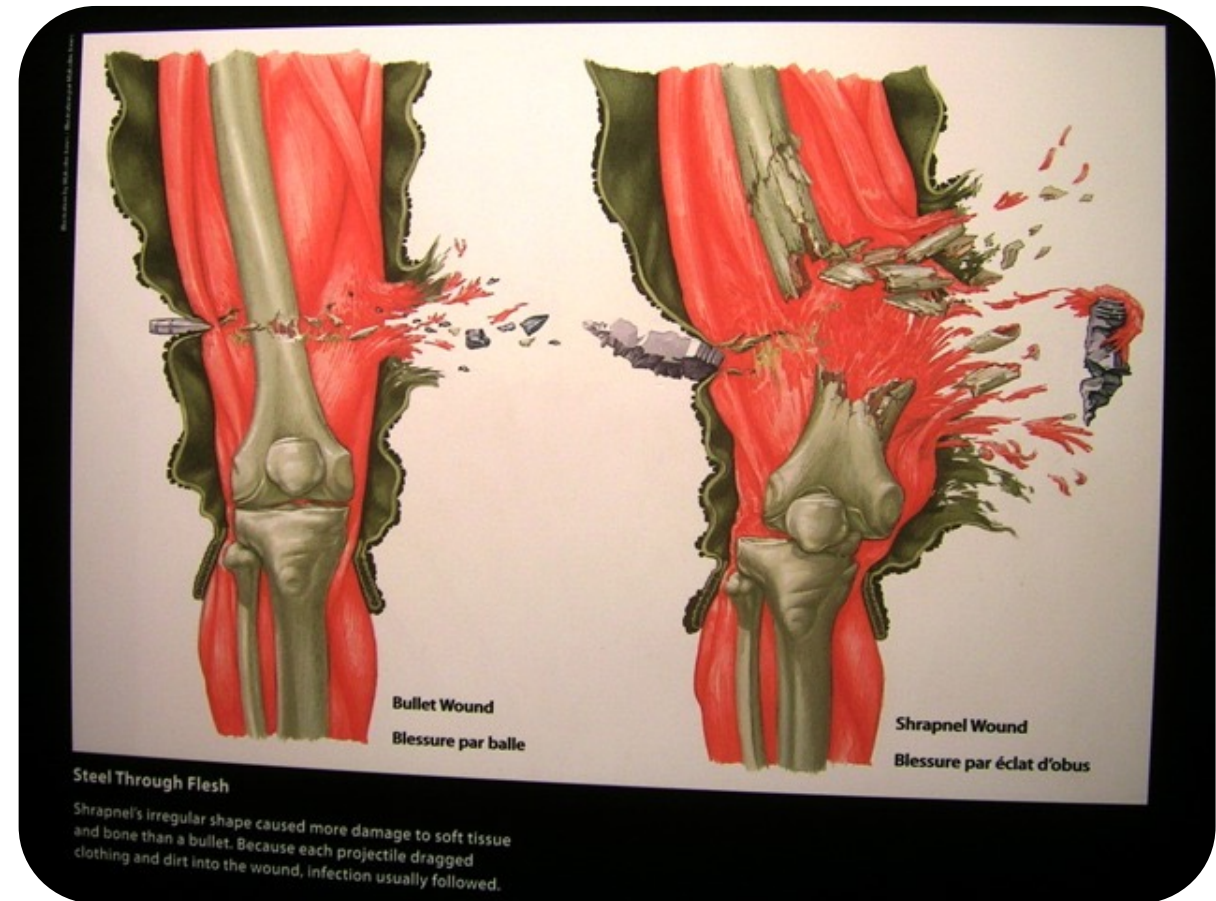

« Nos hommes ont pris l'habitude des balles allemandes et des shrapnells qui éclatent mollement en l'air et tombent en pluie de fer inoffensive... Les balles traversent de part en partisans les déchirer de sorte que les blessés rient avec bonne humeur. » **Bourrage de crâne**

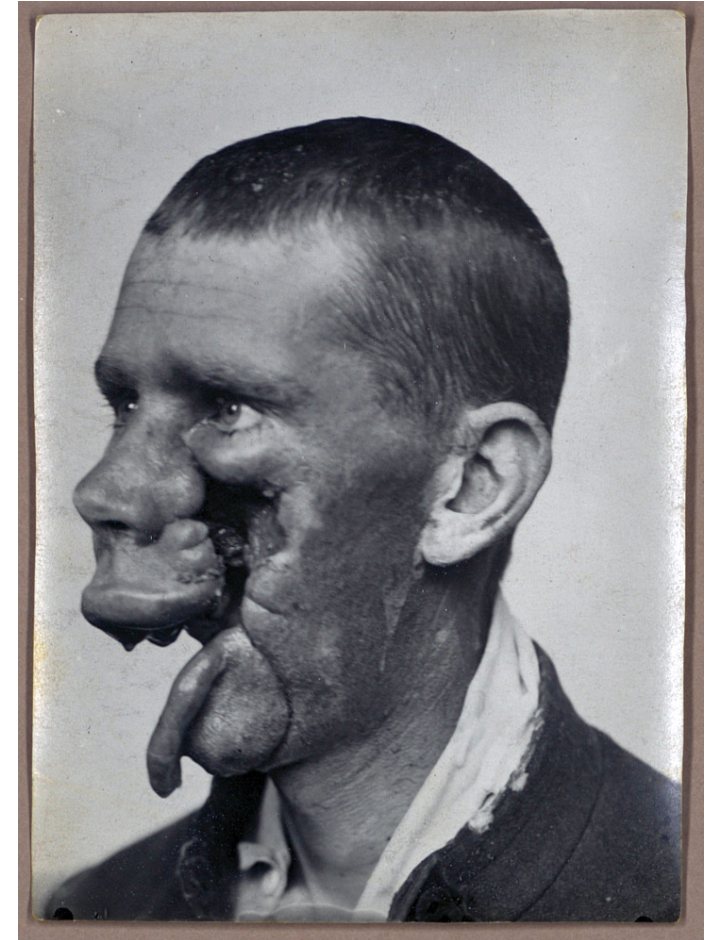

Les gaz n'ont provoqué qu'1% des décès,
mais ont infligé des souffrances terribles.



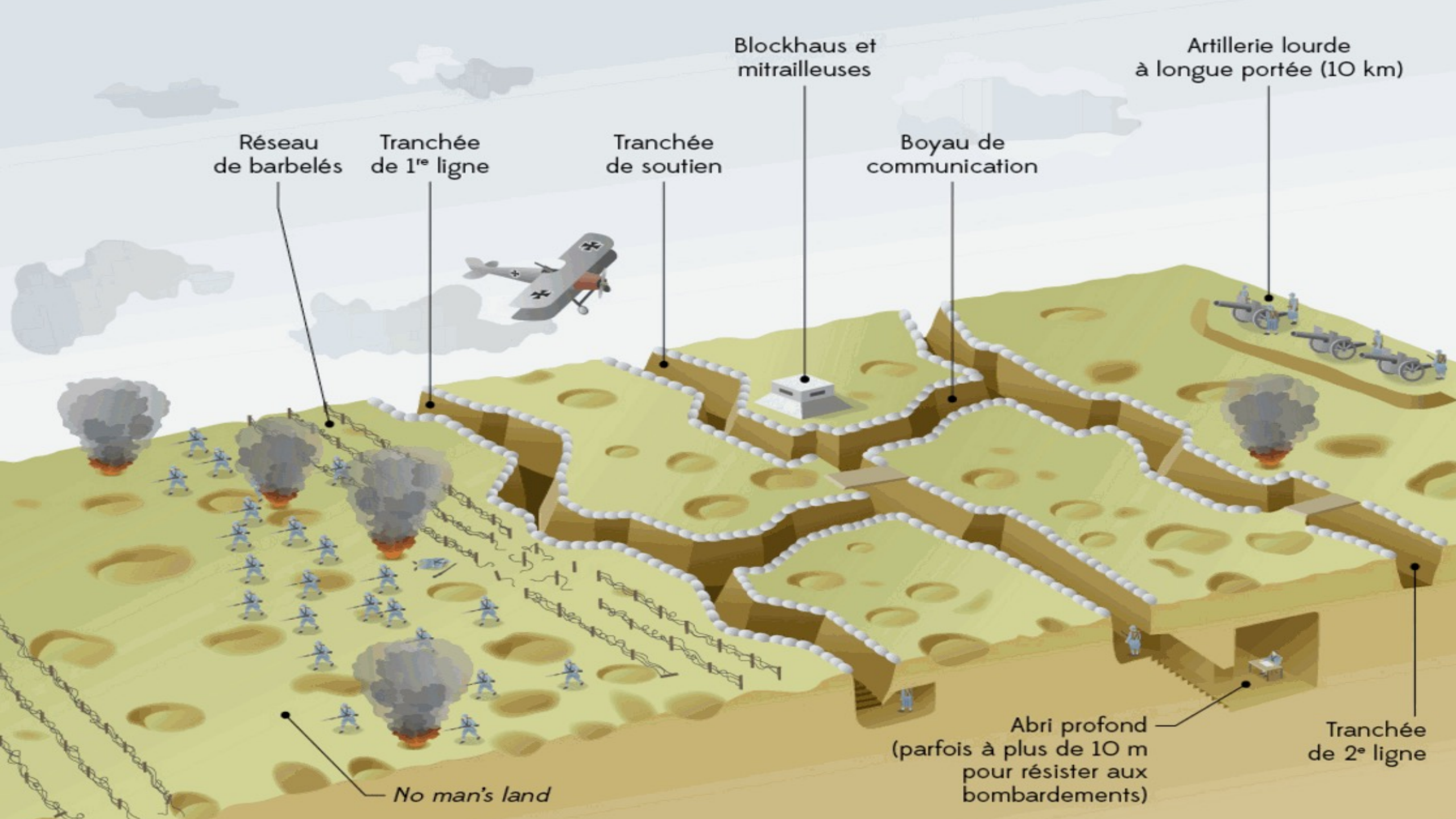

Réseau
de barbelés

Tranchée
de 1^{re} ligne

Tranchée
de soutien

Blockhaus et
mitrailleuses

Boyau de
communication

Artillerie lourde
à longue portée (10 km)

Abri profond
(parfois à plus de 10 m
pour résister aux
bombardements)

Tranchée
de 2^e ligne

No man's land

Le fil de fer barbelé, venu de l'ouest américain,
piège les soldats face aux mitrailleuses



Les tranchées allemandes sont profondes, avec des blockhaus en béton, faites pour durer ; ils se battent chez l'ennemi et cherchent à l'épuiser. Les tranchées françaises sont sommaires, l'état-major croit la situation temporaire.





La guerre de tranchées fut une expérience terrible, partagée par des millions d'hommes (Européens, Canadiens, Indiens, Australiens, Néo-Zélandais, Africains, Maghrébins). Inconfort, manque d'hygiène, odeurs pestilentielles (excréments et cadavres en décomposition), promiscuité, rats, poux, froid mordant, chaleurs étouffantes, boue





Parade militaire à Lille.

Le Nord de la France est occupé pendant 1500 jours. Les civils sont maltraités : travail forcé, viols, déportations, faim, pillages, pénuries... Les rations alimentaires sont divisées par trois.



Naissance de l'expression « l'enfer du Nord », lors de la 1^{ère} course cycliste Paris-Roubaix d'après-guerre, lorsque le reste du pays prend conscience des dévastations.

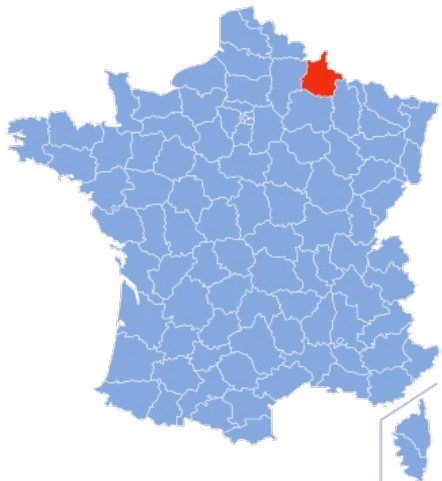

Département des Ardennes :

- Population divisée par 2
- 90% des entreprises pillées ou détériorées.
- 50% des routes et ponts détruits.
- 95% des immeubles, maisons, mairies, écoles gravement abimés.

Dans le NPDC, le plus grand cimetière militaire français, 40.000 tombes, Notre-Dame de Lorette.

Allemands et Français privilégient les très grands cimetières.

Les Anglais enterrent les hommes là où ils sont tombés.

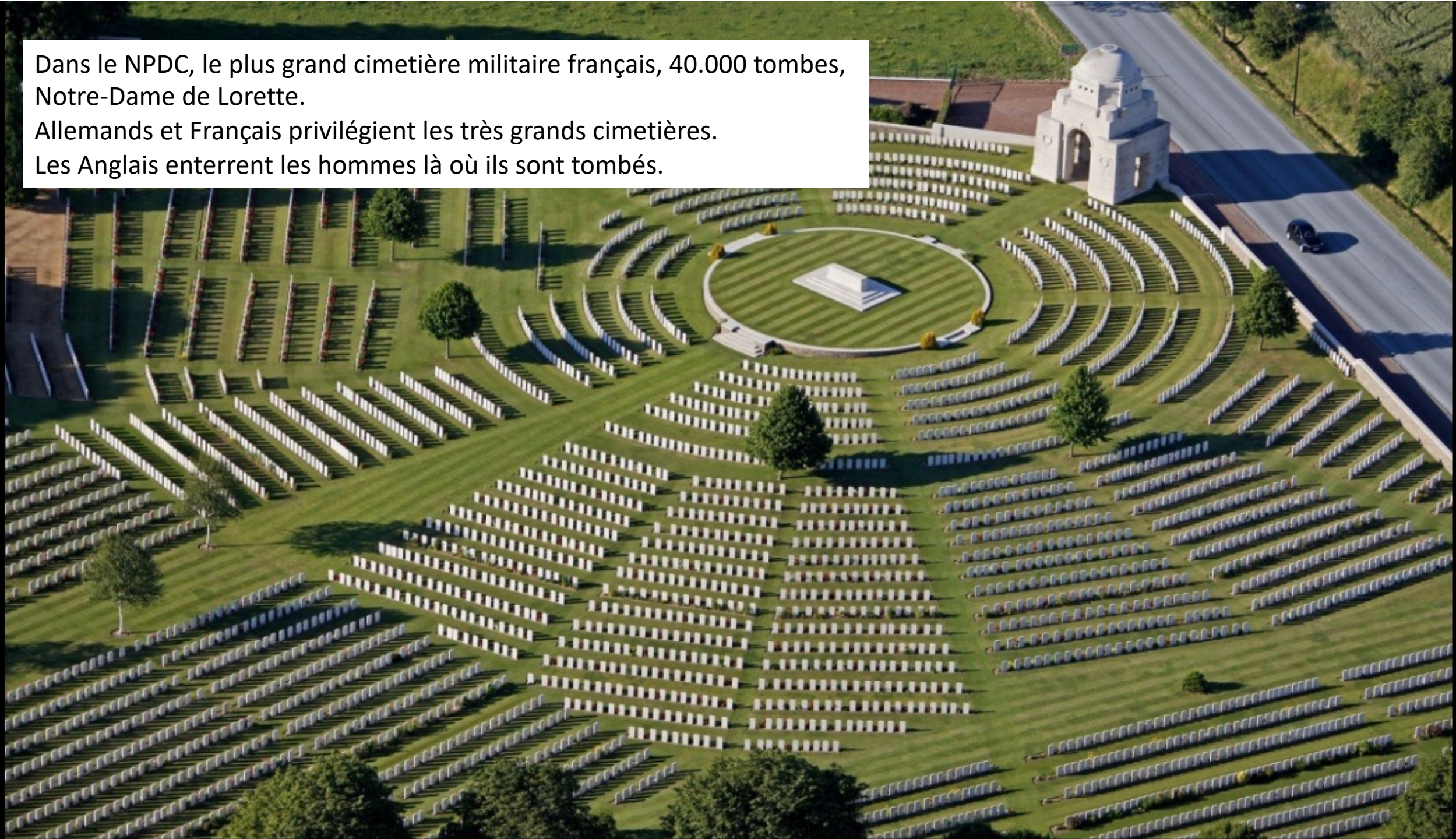

La ZONE ROUGE : 120.000 ha de terrains, avec cadavres (50% des corps n'ont pas été retrouvés durant la PGM) et munitions non-explosées. Elle recouvre 11 départements du Nord. Concentration de polluants pour 10.000 ans (métaux lourds vaporisés lors des tirs ou des impacts, notamment plomb et mercure qui servent d'amorce).



Village d'Ypres : 99% des espèces animales et végétales meurent depuis la PGM. L'arsenic constitue 1/5 du poids du sol avec des taux 10.000 fois plus élevés qu'ailleurs dans la zone rouge. En 2005, des démineurs ont creusé 2m² en surface : 219 obus ou grenades et 1 cadavre.



Une guerre totale



L'effort de guerre : économie de guerre, Bons du Trésor pour l'Emprunt national, les femmes remplacent les hommes à l'arrière, « munitionnettes »





Dans les campagnes, les femmes remplacent les hommes aux vendanges et aux moissons. Les rares chevaux ont été réquisitionnés par l'armée.

Dans les villes, elles sont exposées aux cadences et aux produits toxiques des usines d'armement.

En l'absence des hommes, elles assument le rôle de chef de famille.

Cette inversion des rôles traditionnels, associée aux traumatismes des hommes de retour de la guerre, entraîne une forte hausse des divorces.

Un bilan effroyable

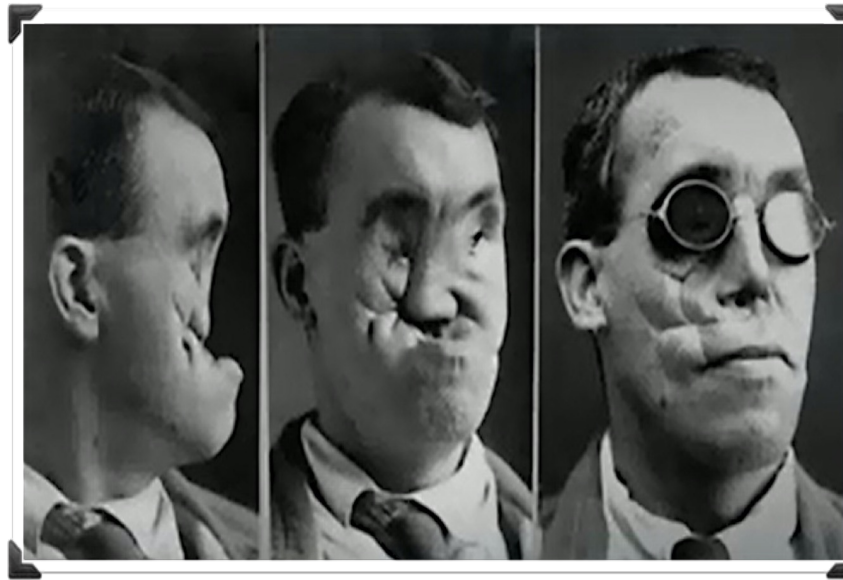

Une société « brutalisée » :



L'ossuaire de Douaumont : 130.000 restes non-identifiés et une nécropole de 16.000 tombes.

500.000 « gueules cassées », 20 M de morts, 8 M d'orphelins, 4 M de veuves, 20 M de mutilés.

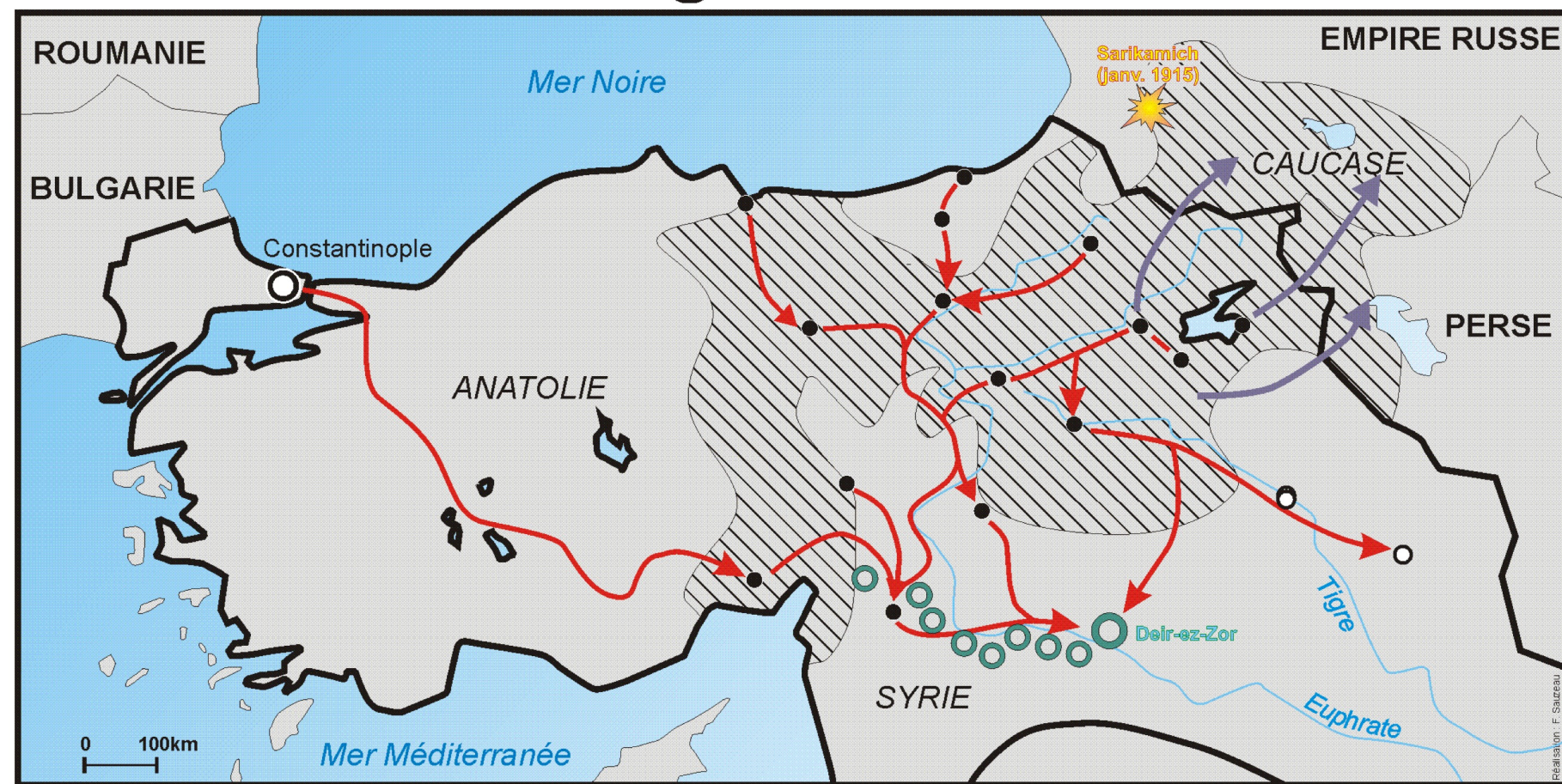



Apparition des monuments aux morts.



1- Un contexte explosif

-  l'Empire ottoman
-  région de peuplement arménien
-  défaite militaire ottomane

2- Le génocide

-  principaux centres de transit
-  routes de la déportation
-  principaux camps de concentration
-  diaspora arménienne

Le génocide arménien 1915





Des frontières redessinées



Le Tsar Nicolas II

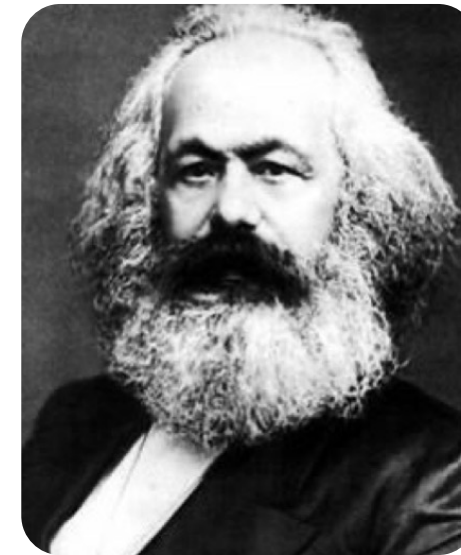

Karl Marx

1917

1917-1921

1922-1991

Vladimir Illitch Oulianov, dit Lénine

LE SYSTÈME CAPITALISTE (d'après Marx)

Les bourgeois sont propriétaires des moyens de production (usines, terres) et d'échange (transport, commerce)



Les bourgeois confisquent tous les profits

Les ouvriers ne reçoivent que de très faibles salaires



La bourgeoisie très riche



Les ouvriers très pauvres

**LUTTE
DES CLASSES**

LE SYSTÈME COMMUNISTE (d'après Marx)

Après la révolution prolétarienne, l'État s'empare des moyens de production (usines, terres) et d'échange (transport, commerce)



Tous les profits sont mis en commun et partagés entre tous les travailleurs par l'État



Égalité sociale
(disparition des classes)

PAIX SOCIALE

La phase capitaliste, pré-révolutionnaire

Karl **Marx** et Friedrich Engels

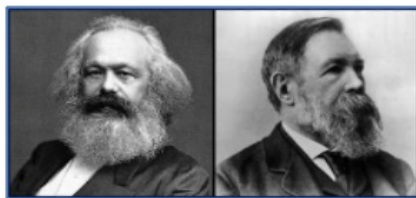

Le Manifeste du Parti Communiste, paru en 1848 :
Le **marxisme** prétend que depuis des millénaires,
l'humanité est divisée en classes sociales opposées :

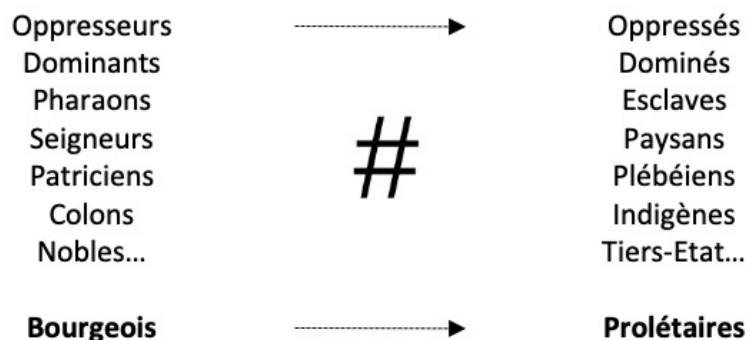

Cette « **lutte des classes** » est la cause de tous les malheurs : les bourgeois possèdent terres et usines, et ne versent que de faibles salaires aux ouvriers et paysans. Pour mettre fin à la lutte des classes, les prolétaires de tous les pays doivent s'unir dans l' « **Internationale** ».



La phase révolutionnaire & socialiste

Lénine (Russie)



Les prolétaires font la **révolution** et prennent le contrôle de l'Etat. L'Etat confisque les terres et les usines des bourgeois.
C'est la **dictature du prolétariat** :

Sur le plan économique :

Disparition du capitalisme
(propriété privée, liberté d'entreprendre)
Mise en place du **collectivisme**
(rien n'appartient à personne, tout appartient à l'Etat)

Sur le plan politique :

Le **marxisme-léninisme** affirme que le **Parti communiste** doit prendre tous les pouvoirs car il est l' « **avant-garde du prolétariat** ». Toutes les libertés sont supprimées, tant que la Révolution est menacée par les capitalistes-bourgeois.

Tout opposant, toute critique est considérée antirévolutionnaire, tous les « ennemis du peuple » sont exécutés ou rééduqués dans des camps.

La phase communiste

Les bourgeois disparaissent,
la lutte des classes est terminée !
Terres et usines sont mises en commun. La mise en commun des richesses est le **communisme**.
C'est l'égalité entre les Hommes, la fin des inégalités, de la pauvreté et des guerres,
le Paradis sur Terre !

L'Etat ne sert plus à rien et disparaît. Les Hommes vivent au sein de villages autonomes, où tout est mis en commun, où toutes les décisions sont prises à main levée dans des **soviets** (assemblées locales).
C'est la vraie démocratie !

Cette phase n'a jamais existé, car dans tous les pays où ont eu lieu des révolutions prolétariennes, ceux qui se sont emparés du pouvoir, l'ont confisqué et gardé. Staline en URSS, Mao en Chine, Fidel Castro à Cuba, Kim Jong-il en Corée du Nord...



28 juin 1919, signature du Traité de Versailles. C'est la fin de la PGM, 5 ans jour pour jour après l'attentat de Sarajevo. Tous les empires sont démantelés (russe, austro-hongrois, allemand, ottoman) sauf l'Empire anglais. Le président américain Wilson crée la SDN dans l'espoir que la PGM ait été la « Der des ders ».

LEAGUE OF NATIONS



SOCIÉTÉ DES NATIONS

SOCIÉTÉ DES NATIONS



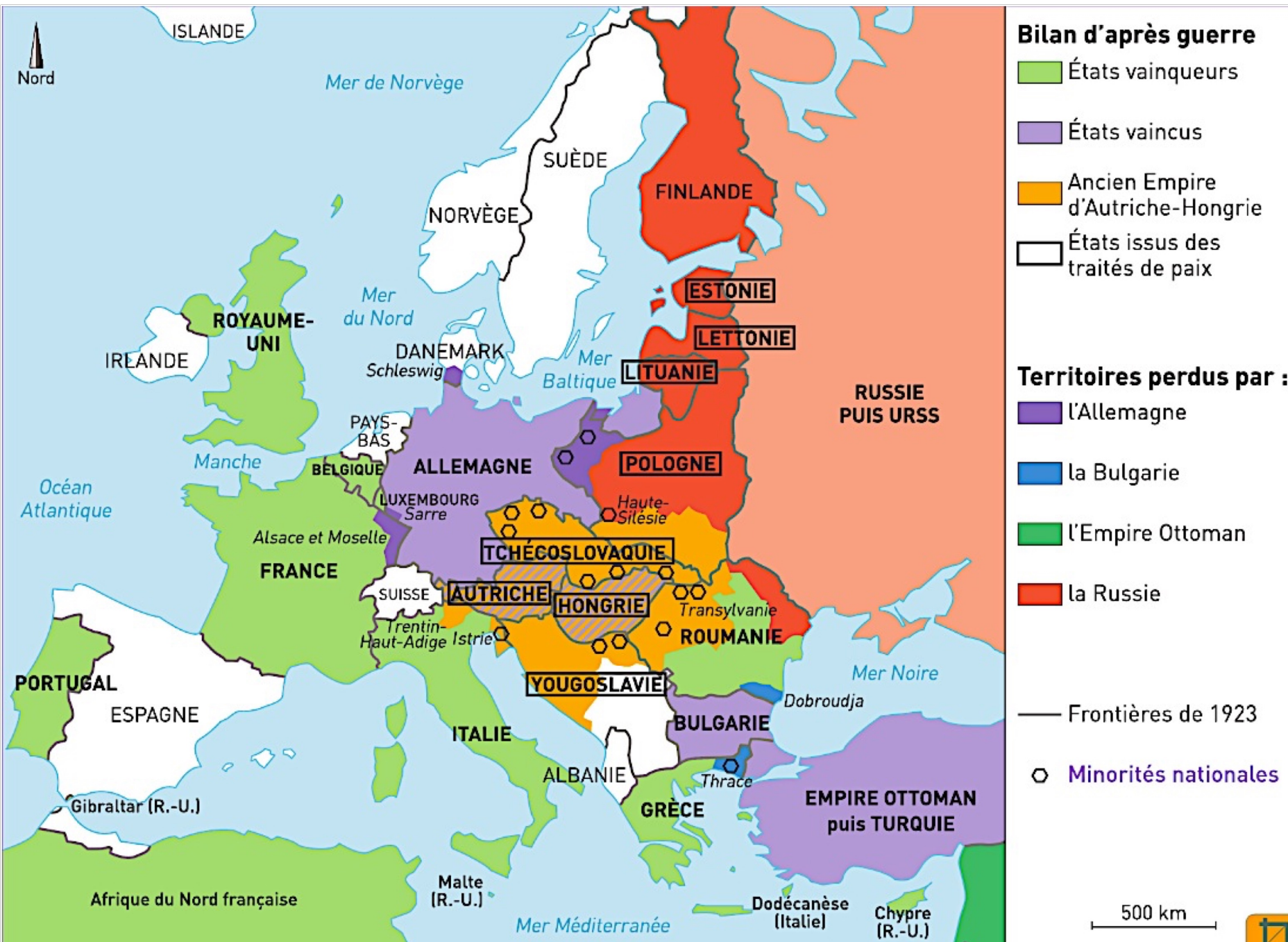

L'Allemagne dénonce un « diktat » :

- Perte de territoires
- Interdictions militaires
- « réparations » à verser aux Français